

Cercetări arheologice de salvare pe teritoriul satului Căciulați, comuna Moara Vlăsiei, județul Ilfov (1991-1993)

**Gh. MĂNUCU-ADAMEȘTEANU,
Ingrid POLL
(Muzeul Municipiului București)
Eugen NICOLAE
(Institutul de Arheologie „Vasile Pârvan” București)**

Una dintre cele mai vechi informații despre această localitate, aflată la 28 de km. de București (Figura 1), datează din anul 1626: într-un document din 26 martie, Chirca și Calea, copiii lui Chirca din Negești (sat din județul Ilfov), vând lui Dumitrasco mare pitar, ocinile lor din satul Hohâia, printre martori figurând și Mogoș vatah ot Cuciulați²⁸; într-un alt document, din 26 aprilie, printre martori figurează și Stănislav din Cuciulați²⁹. Alexandru Coconul, printr-un hrisov din 11 mai 1627, îi întărește lui Mogoș vatah ot Cuciulați, ocina în satul Balotești: printre martori sunt amintiți Stănislav (amintit și cu un an înainte), Dragiul, Nistor și Stroe³⁰. Puțin mai târziu, localitatea apare cu numele Căciulați: într-un act din 20 noiembrie 1631, Badiu și cu fiul său Dumitru, din Stănești, se vând rumâni lui Hrizea mare vornic, printre martori fiind și Pătru vatah și Mihăilă ot Căciulați³¹. În alte două documente emise în 21 februarie 1632, printre martori reapare Mogoș, acum cliucer³², pentru ca la 10 martie 1633 să găsim ca martori pe Sînjorju și Neico³³. Numărul relativ mare de martori, printre care și unii dregători, menționați într-un interval scurt de timp (26 martie 1626-10 martie 1633) - Dragiul, Mihăilă, Mogoș vatah și apoi cliucer, Neico, Nistor, Pătru vatah, Sînjorju, Stanislav, Stroe - ne sugerează o localitate importantă. Așa rămâne și la 1750, când comuna Căciulați se afla pe moșia vornicului Constantin Crețulescu: acesta o dă ca zestre fiicei sale, care se mărită cu spătarul Constantin Gianoglu. La 14 martie 1800, prințul Ghica primește moștenire 135 de stânjeni din moșia Pașcani, ca rezultat al unui schimb între mănăstirea Căldărușani și banul Dimitrie Ghica, părintele prințului. La 28 decembrie 1834, inginerul Alex Paladi, împuternicit de domnitorul Alexandru Ghica, include toate moșiile domnitorului din județul Ilfov - Căciulații de Sus, Căciulații de Jos sau Mavrodinul Pașcani, Stroești și Vlădeni - într-o singură moșie - Pașcani.³⁴

²⁸ *Documenta Romaniae Historica. B. Țara Românească*, vol. XXI (1626 - 1627), București, Ed. Academiei RSR, 1965, doc. 37, p. 57.

²⁹ *Ibidem*, doc. 56, p. 105.

³⁰ *Ibidem*, doc. 230, p. 392.

³¹ *Idem*, vol. XXIII (1630 - 1632), București, Ed. Academiei RSR, 1965, doc. 292, p. 475.

³² *Ibidem*, doc. 330, p. 515 și doc. 331, p. 516.

³³ *Idem*, vol. XXIV (1633 - 1634), București, Ed. Academiei RSR, 1965, doc. 11, p. 11.

³⁴ Registrul istoric din 17 iulie 1939, întocmit de Gh. M. Savin, notarul comunei Căciulați, cu ajutorul primarului comunei Căciulați, Vasile Iliescu, București, 1944. www.cimec.ro

Alexandru Ghica, viitorul domn al Munteniei (1 aprilie 1832 - 7 octombrie 1842), începe în anul 1832 să-și construiască o reședință pe aceste locuri și, deoarece biserica mică, din bârne "cădea tocmai în grădina palatului, el o strămută în mijlocul satului și construiește una din cărămidă, cu hramul „Adormirea Maicii Domnului”³⁵. Satul era o așezare modestă care, după cum aflăm dintr-o catagrafie din decembrie 1819 - ianuarie 1820, avea în total 16 familii³⁶.

Mărturiile documentare referitoare la satul Căciulați au fost completate prin descoperiri întâmplătoare și cercetări arheologice de salvare efectuate în intervalul octombrie 1991-iunie 1993³⁷: în parcul palatului, situat la circa 30 metri sud-est de palatul Ghica, au fost dezvelite peste 200 de morminte, dintre care doar pentru un număr de 60 dispunem de informații mulțumitoare (săpăturile anterioare pentru canalizare și gropile unor silozuri au distrus o bună parte din cimitirul respectiv, care este suprapus și de pădurea din parc). În mormântările - femei, bărbați și copii - s-au făcut în poziție anatomică normală, în decubit dorsal, orientate Vest - Est, cu brațele împreunate pe cutia toracică sau pe bazin. În mod excepțional, în câteva cazuri, mâinile erau îndoite și aduse spre umeri, poziție specifică bogomililor. Morminte asemănătoare au mai fost descoperite în zona orașului București la Măicănești³⁸, Cernica³⁹ dar și pe teritoriul Moldovei - la Traian⁴⁰ sau al Dobrogei - la Enisala.⁴¹ La șapte morminte s-au găsit cuie cu secțiunea pătrată și capătul turtit (care indică un mod de obținere preindustrial) și urme de lemn la M 7, elemente care atestă folosirea sicriilor. În cursul cercetărilor din anul 1993, în suprafața 2 (7,00 x 2,50 m) s-au dezvelit nouă morminte, dispuse pe trei șiruri și 10 înmormântări secundare, fără a se constata suprapuneri.

Obiecte de podoabă

Descoperirile din necropolă sunt modeste, specifice pentru o comunitate rurală și se reduc la câteva piese de podoabă - o mărgică din pastă de sticlă, două

³⁵ Registrul istoric, capitolul 3, p. 1; I. Popescu Băjenaru, Biserica domnească din satul Căciulați, în Revista pentru istorie, arheologie și filologie, XVI, 1922, p. 79 - 80; Dana Harhoiu, Ansamblul rezidențial de la Pașcani (Ilfov). O analiză ambientală și arhitecturală, în Revista Monumentelor Istorice, LIX, 1990, I, p. 38 - 40.

³⁶ Ioana Constantinescu, Populația județului Ilfov după catagrafia din decembrie 1819-ianuarie 1820, în Ilfov. File de istorie, 1978, p. 252, nr. 11: satul Căciulații Banului, plasa Znagov, proprietate băneasa Elena Ghica.

³⁷ În perioada 1991 - 1992 săpăturile au fost supravegheate de Gh. Mănușu-Adameșteanu, pentru ca în anul 1993 (3 - 12 iunie) să participe și o echipă din Argentina, formată din trei specialiști în antropologie medico-legală.

³⁸ Margareta Constantiniu, Panait I. Panait, Ioana Cristache-Panait, Șantierul arheologic Băneasa-Stănelești, în CAB, II, p. 197.

³⁹ Gh. Cantacuzino, Unele probleme istorice privind așezările medievale muntene în lumina cercetărilor arheologice de la Cernica, în SCIVA, XIV, 1963, 2, p. 375 - 379

⁴⁰ Șantierul arheologic Traian, în SCIV, VI, 1955, 3 - 4, p. 471 - 473.

⁴¹ Gh. Mănușu-Adameșteanu, Necropola medievală de la Enisala. Raport preliminar de săpătură, în Peuce, VIII, 1980, p. 475.

verighete simple și un cercel cu montură poliedrică (Fig. 6). Toate sunt lucrate din argint și au aparținut defuncților, nefiind depuse ritual în morminte⁴².

Textile

Dintre fragmentele textile recuperate din morminte au fost luate pentru analiză numai cele cu suprafața mai mare, singurele care permit o examinare fizico-chimică corectă.

Prin analizarea a zece probe provenind din fragmente de textile și piele s-au putut face observații asupra naturii fibrelor și a tipului de țesătură⁴³.

Primele probe examinate au fost cele din piele decorate cu broderie textilă. Analiza microscopică și proba de ardere au stabilit că este vorba de suport de piele cu decorații din fir metalic răsucit pe un fir de bumbac⁴⁴. Analizele prin fluorescență de raze X (FRX)⁴⁵ au determinat natura firului metalic ca fiind cupru.

Analiza microscopică și proba de ardere efectuate pe celelalte probe textile au determinat compoziția fibroasă ca fiind 100% fibre liberiene (fibre naturale vegetale care au ca constituent principal celuloza, la care se adaugă diferite impurități naturale organice și anorganice: substanțe minerale, ceruri, grăsimi, rășini, substanțe pectice, lignina, substanțe azotoase etc.). Astfel, la microscop, s-a observat în secțiune longitudinală prezența celulei fibrei de in, de formă alungită și ascuțită la capete (fusiformă), cu striaii. Ea a putut fi diferențiată de cânepa care face parte tot din clasa fibrelor liberiene (alături de iută și capoc) prin faptul că, spre deosebire de cânepa la care fibrilele reunite în fascicule nu se pot dezlipi decât prin fierbere în soluție de Na_2CO_3 , fibrilele inului se pot desface ușor⁴⁶. De asemenea, privite în secțiune transversală, între ele există mici diferențe de contur, iar la proba Vétillard dau reacții de culoare diferite: albastru pentru in și albastru-verde pentru Cânepă⁴⁷.

Aspectul firului, determinat de valorile obținute pentru finețea lui (9,7 Nm - urzeala și 8,6 Nm- bătătura) indică o prelucrare mecanică a acestora.

Un alt fragment analizat reprezintă o țesătură cu un fir de in răsucit cu un fir metalic. În urma analizei prin FRX a fost identificat cuprul. A mai fost

⁴² Pentru alte necropole cercetate din această perioadă vezi Aristide Ștefănescu, Pantelimon 5, în București. Materiale de istorie și muzeografie, VIII, 1971, p. 95 - 98; *idem*, Cercetări arheologice la biserica „Sfinții Împărați”-Buciumeni-Buftea, în București. Materiale de istorie și muzeografie, 13, 1999, p. 45 - 56; *Idem*, Radu Ocheșanu, Poșta-Buturugeni, cimitir, în CAB, IV, 1992, p. 241 - 249; Aristide Ștefănescu, Ordoreanu I, în CAB, IV, 1992, p. 259 - 260.

⁴³ Identificarea fibrelor textile a fost făcută la Laboratorul de cercetări textile al LACECA (buletinele de Analiză 57 - 58 din 26.12.1994). Analiza prin FRX se face în laboratorul MMB.

⁴⁴ Maria Rusanovschi, Adelaida Simona Dragnea, *Analiza chimică textilă*, I, Ed. Tehnica, București, 1981, p. 148.

⁴⁵ Pentru descrierea metodei vezi Ingrid Poll, Studiu de compoziție asupra unui lot de ceramică descoperită în așezarea de sec. III d. Chr. de la Militari-Câmpul Boja, în București. Materiale de Istorie și Muzeografie, XIV, 2000, p. 66.

⁴⁶ Maria Rusanovschi, Adelaida Simona Dragnea, *op. cit.*, p. 220.

⁴⁷ Proba Vétillard: 1 picat. Sol I-KI, după 5 min. excesul de reactiv se absoarbe cu o hârtie de filtru, se adaugă 2 picături reactiv Vétillard (sol. glicerină în H_2SO_4).

identificat un fragment din fire de in cu diametrul de 7,6 mm, răsucite cu un fir metalic din aur și argint, cu diametrul de 13,4 mm.

Pentru completarea informației s-au făcut comparații cu probe de material textil provenind dintr-un mormânt medieval (sec. XV -XVI) descoperit la Suceava și cu un material aflat în colecția Muzeului Militar Național ce provine de la Nufăru (jud. Tulcea), dintr-o necropolă bizantină din secolele XI -XII. În acest fel s-a putut pune în evidență faptul că acest din urmă material nu este o broderie așa cum s-a crezut până acum ci o țesătură simplă din fibre liberiene.

Natura, tipul și originea țesăturilor descoperite în mormintele de la Căciulați, precum și faptul că nu a existat nici un fragment textil de natură sintetică sau alte materiale obținute prin sinteză, exclud apartenența acestor morminte perioadei de după 1950 și permit datarea lor cu cel puțin un secol mai devreme. Conservarea lor a fost posibilă atât datorită unui sol calcaros, la care a contribuit bicarbonatul provenit din descompunerea oaselor⁴⁸, cât și prezenței sărurilor de cupru (provenite din firele de cupru ale țesăturilor) ce inhibă dezvoltarea microorganismelor, conservând astfel fibra textilă⁴⁹. Astfel, pe baza și a celorlalte descoperiri din cimitir (monede și alte elemente de inventar), ele pot fi atribuite sfârșitului de secol XVIII și începutului de secol XIX.

Sticla

Într-unul din morminte, ce pare să aparțină unui preot, a fost descoperită o candelă din sticlă albă, transparentă, ușor opacifiată, depusă pe partea dreaptă, în zona bazinului (M 21 - adult cu mâna dreaptă îndoită pe cutia toracică, iar mâna stângă îndoită pe bazin): vasul are analogii printre descoperirile funerare de la biserica Visarion Vechi din București sau Poșta-Buturugeni (jud. Ilfov)⁵⁰.

Piesa a fost analizată prin fluorescență de raze X, o metodă nedestructivă. Investigația a fost extinsă și la o altă candelă, de o formă identică, descoperită la Curtea Veche, datată în secolele XVII - XVIII⁵¹, ceea ce a dus la următoarele observații.

Compoziția celor două vase este asemănătoare, atât în constituția de bază (Si, Al, Fe, Ca, Mg, Na, K), cât și în elementele minoritare și urme (Mn, Sn, As, Ba, Zr, pământuri rare). Ambele sticle sunt silico-calco-potasice, aspectul exterior fiind atât în cazul vasului descoperit la Căciulați, cât și al celui de la Curtea Veche, cel al unei sticle incolore (As, în cantitate destul de mare și Mn acționează ca decoloranți în rețeta sticlei), ușor lăptoase (Sn acționează ca opacizant).

Descoperitorii vasului de la Curtea Veche au presupus că acesta provine dintr-un atelier de la Murano, constatare ce nu este valabilă pentru exemplarul găsit

⁴⁸ Carmen Marian, *Repere ale restaurării textilelor arheologice din mătase naturală*, Tehnopress, Iași, 2001, p. 55.

⁴⁹ Cătălina Vaida, *Fragmente de textile arheologice din secolele XV-XVIII*, în *Acta Musei Napocensis*, 37-38, 2000-2001, II, p. 378.

⁵⁰ Gh. Mănușu-Adameșteanu, Ingrid Poll, *Vase de sticlă descoperite la Curtea Veche*, în *Cercetări arheologice în București*, Muzeul Municipiului București, V, 2002, p. 67 - 69.

⁵¹ *Ibidem*, p. 59, 67.

în necropola de la Căciulași. Tipul de vas și rețeta potasică nu caracterizează atelierul de la Murano, realitate confirmată și de cercetătorul Marco Verita de la Stazione Sperimentale del Vetro de la Murano, printr-o scrisoare din 7 iunie 1995, dar și de studiile publicate⁵²

Monedele

Datarea mormintelor este asigurată de 28 de monede, puse în palmă sau perforate și legate de un deget. Pentru exemplarele găsite în cursul campaniei din anul 1993 se pot face precizări în legătură cu locul depunerii: M2 - lângă tibia dreaptă, două fragmente; M 4 - o piesă pe clavicula stângă și una pe vertebrele cervicale; M 7 - lângă a opta vertebră dorsală, păstrând încă firul cu care fusese prinsă de deget; M 8 - la partea superioară a toracelui. Toate cele 14 monede descoperite în cursul anului 1993 sunt perforate pentru a fi legate de deget (una dintre ele este dublu perforată).

Marea majoritate a pieselor descoperite la Căciulași este formată din emisiuni - aspri și parale - ale sultanilor otomani. Cronologic, piesele descoperite se eșalonează astfel: un dinar emis între 1527-1529, de împăratul Ferdinand I (1526-1564), 27 de monede otomane bătute în cursul secolului al XVIII-lea și la începutul secolului al XIX-lea și trei monede românești din secolul XX⁵³.

Cumulând informațiile documentare, numismatice și arheologice se poate aprecia că dinarul de la Ferdinand I a fost refolosit, primele înmormântări din necropola rurală de la Căciulași având loc pe la jumătatea secolului al XVIII-lea, după cum ne indică cele două piese de la sultanul Mahmud I (1730-1754). Terenul din parc a fost folosit pentru înmormântări, până la începutul secolului al XIX-lea, limita cronologică asigurată de două parale din anii 1810/1811, de la sultanul Mahmud II (1808-1839). Prezența unor emisiuni turcești, rămase neidentificate, ar putea prelungi perioada de funcționare cu câțiva ani, dar este sigur că cimitirul nu mai era folosit în anul 1832, când Alexandru Ghica începe construcția, deoarece nu și-ar fi făcut o reședință pe locul unde exista un cimitir.

Dintre cele trei monede din secolul XX, cea din anul 1966, poate fi pusă pe seama unor intervenții edilitare (apă, canal, electricitate), efectuate începând cu anul 1966 (piesa a circulat până în anul 1989).

⁵² *Ibidem.*

⁵³ Monedele de la Căciulași au fost identificate de dl dr. Eugen Nicolae, șeful Cabinetului Numismatic, de la Institutul de Arheologie „Vasile Pârvan” din București.

Anexa 1

Lista mormintelor descoperite în perioada 1991 - 1992.

Mormântul 1. 22.11.1991

Adult descoperit în decubit anatomic dorsal, cu mâinile împreunate pe cutia toracică (fig. 2/1).

Mormântul 2. 28.11.1991

Adult, descoperit în decubit anatomic dorsal, cu mâinile împreunate pe cutia toracică.

Mormântul 3. 14.04.1992

Adult, descoperit în decubit anatomic dorsal, cu mâna dreaptă îndoită și adusă spre omoplat, iar cu stânga îndoită pe cutia toracică (fig. 2/2).

Mormântul 4. 11.08.1992

Adult, deranjat de rădăcinile arborilor.

Mormântul 5. 12.08.1992

Adult, descoperit în decubit anatomic dorsal, cu mâinile împreunate pe cutia toracică (fig. 2/3).

Mormântul 6. 12.08.1992

Adult, descoperit în decubit anatomic dorsal, cu mâinile împreunate pe cutia toracică.

Mormântul 7. 12.08.1992

Adult, descoperit în decubit anatomic dorsal, cu mâinile împreunate pe cutia toracică.

Mormântul 8. 13.08.1992

Adult, descoperit în decubit anatomic dorsal: dezvelită doar partea superioară.

Mormântul 9. 13.08.1992

Adult, descoperit doar craniul.

Mormântul 10-11. 14.08.1992

Mormânt dublu - doi adulți - deranjat în timpul descoperirii.

Mormântul 12. 15.08.1992

Adult, descoperit doar craniul.

Mormântul 13. 17.08.1992

Adult, descoperit în decubit anatomic dorsal, cu mâinile împreunate pe cutia toracică.

Mormântul 14. 17.08.1992

Adult, descoperit în decubit anatomic dorsal, paralel cu M 13.

Mormântul 15. 17.08.1992

Adolescent, descoperit în decubit anatomic dorsal, cu mâinile îndoite și aduse spre umăr.

Mormântul 16. 17.08.1992

Adult, descoperit în decubit anatomic dorsal.

Mormântul 17. 24.08.1992

Adult, descoperit în decubit anatomic dorsal.

Mormântul 18-19. 25.08.1992

Mormânt dublu - doi adulți (femeie și barbat ?), descoperiți în decubit anatomic dorsal.

Mormântul 20. 28.11.1991

Adult, descoperit în decubit anatomic dorsal, cu mâinile împreunate pe bazin (fig. 2/4).

Mormântul 21. 25.08.1992

Adult - preot ?, descoperit în decubit anatomic dorsal, cu mâna dreaptă îndoită pe cutia toracică, iar stânga îndoită pe bazin (Fig. 3/1). Pe partea dreaptă, în zona bazinului, a fost depusă o candelă de sticlă (fig. 3/2), întregită în laborator (fig. 3/3, fig. 5).

Mormântul 22. 26.08.1992

Adult, descoperit în decubit anatomic dorsal: partea superioară deranjată la săpat.

Mormântul 23. 26.08.1992

Adult, descoperit în decubit anatomic dorsal.

Mormântul 24. 28.11.1991

Adult, descoperit în decubit anatomic dorsal, cu mâinile îndoite și aduse spre umeri.

Mormântul 25. 26.08.1992

Adult, deranjat.

Mormântul 26. 26.08.1992

Adult, descoperit doar craniul.

Mormântul 27. 28.08.1992

Adult, deranjat.

Mormântul 28. 28.08.1992

Adult, descoperit în decubit anatomic dorsal, cu mâinile împreunate pe cutia toracică.

Mormântul 29. 28.08.1992

Adult, dezvelit parțial.

Mormântul 30. 09.09.1992

Adult, deranjat.

Mormântul 31. 20.10.1992

Adult, descoperit în decubit anatomic dorsal, cu mâinile împreunate pe bazin.

Mormântul 32. 20.10.1992

Adult, descoperit în decubit anatomic dorsal, cu mâinile împreunate pe cutia toracică.

Mormântul 33. 20.10.1992

Adult, deranjat.

Mormântul 34. 05.11.1992

Adult, descoperit în decubit anatomic dorsal, cu mâinile împreunate pe cutia toracică.

Mormântul 35. 05.11.1992

Adult, dezvelit parțial.

Mormântul 36. 05.11.1992

Copil, descoperit în decubit anatomic dorsal.

Mormântul 37. 05.11.1992

Adult, dezvelit parțial.

Mormântul 38. 09.11.1992

Adult (femeie) descoperit în decubit anatomic dorsal, cu mâinile îndoite și aduse la umăr.

Mormântul 39. 09.11.1992

Adult, descoperit parțial.

**Lista mormintelor descoperite în luna iunie 1993 de către
comisia argentiniană (Fig. 4).**

Mormântul 1.

Descoperit doar craniul.

Mormântul 2.

Hârbat de 35 ani (+/- 4 ani), de 1,70 m, descoperit în decubit anatomic dorsal, cu mâinile împreunate pe cutia toracică.

Mormântul 3.

Descoperit doar craniul.

Mormântul 4.

Copil de 12 ani (+/- 30 de luni), de 1,70 m, descoperit în decubit anatomic dorsal, cu mâinile împreunate pe cutia toracică. Membrul inferior stâng a fost distrus cu ocazia unor săpături anterioare. La înălțimea vertebrelor cervicale, aproximativ la 5 cm de umărul stâng, s-a descoperit o monedă; pe clavicula stângă s-a găsit o altă monedă.

Mormântul 5.

Descoperite doar câteva oase răvășite.

Mormântul 6.

Dezvelită doar partea superioară: un adult cu mâna dreaptă pusă pe bazin.

Mormântul 7.

Hârbat de 32 ani (+/- 4 ani), descoperit în decubit anatomic dorsal, cu mâinile împreunate pe cutia toracică. La înălțimea celei de-a opta vertebre dorsale s-a descoperit o monedă care mai păstra firul cu care fusese legată de deget.

Mormântul 8.

Femeie de 38 ani (+/- 3 ani), de 1,70 m, descoperită în decubit anatomic dorsal, cu mâinile împreunate pe cutia toracică. Pe torace s-a descoperit o monedă.

Mormântul 9.

Copil de 5 ani (+/- 16 luni), de 1,70 m, descoperit în decubit anatomic dorsal.

Mormântul 10.

Descoperit doar craniul.

Mormântul 11.

Descoperit doar craniul: pare o reînhumare lângă bazinul lui M 6.

Mormântul 12.

Descoperit doar craniul: pare o reînhumare la picioarele lui M 8.

Mormântul 13.

Hârbat de 35 ani (+/- 5 ani), de 1,67 m, descoperit în decubit anatomic dorsal, cu mâinile împreunate pe cutia toracică.

Mormântul 14.

Descoperită doar partea inferioară, restul fiind în profilul de nord vest.

Mormântul 15.

Descoperită doar partea inferioară, inclusiv bazinul, restul fiind în profilul de nord vest.

Mormântul 16.

Descoperit doar craniul: poziția izolată sugerează că a fost deranjat de lucrările contemporane.

Mormântul 17.

Descoperit doar craniul: pare o reînhumare la picioarele lui M 15.

Anexa 2

Lista monedelor descoperite

UNGARIA

Ferdinand I (1526 - 1564)

Dinar, 1527 - 1529.

Av. FERDINAND . D . G . R . VNG*152?*

Rv. PATRONA . * . VNGARIE.

Monetăria: Kremnitz, K-B.

C.III 40; U. 55; HL 935.

1. AR Procuratura orașului București - inv. ?

Stare de conservare: uzată.

Descoperit în anul 1993.

Bibliografie: inedit.

IMPERIUL OTOMAN

Mahmud I (1730 - 1754)

Kostantiniye

Aspru

Av. Tuğra.

Rv. Duribe fi Kostantiniye 1143.

Nuri Pere 579, sigla nun.

2. AR Procuratura orașului București - inv. ?

Stare de conservare: perforată.

Descoperit în anul 1993.

Bibliografie: inedit.

IMPERIUL OTOMAN

Mahmud I (1730 - 1754)

Misir

Para

Av. Tuğra.

Rv. Duribe fi Misir sene 1143

Nuri Pere 580 siglă neprecizată.

3. AR Procuratura orașului București - inv. ?

Stare de conservare: perforată.

Descoperită în anul 1993.

Bibliografie: inedită.

IMPERIUL OTOMAN**Osman III (1754 - 1757)**

Kostantiniye

Pura

Av. Tuğra.

Rv. Duribe fi Kostantiniye 1168.

Nuri Pere 602.

4. AR Procuratura oraşului Bucureşti - inv. ?

Stare de conservare: ruptă, perforată.

Descoperită în anii 1991 - 1992.

Bibliografie: inedită.

IMPERIUL OTOMAN**Osman III (1754 - 1757)**

Kostantiniye sau Misir ?

Pura

Av. Tuğra.

Rv.

Nuri Pere 602 sau 604.

5. AR Procuratura oraşului Bucureşti - inv. ?

Stare de conservare: ruptă, perforată.

Descoperită în anii 1991 - 1992.

Bibliografie: inedită.

IMPERIUL OTOMAN**Osman III (1754 - 1757)**

Kostantiniye

Pura

Av. Tuğra.

Rv. Duribe fi Kostantiniye 1168.

Nuri Pere 602.

6. AR Procuratura oraşului Bucureşti - inv. ?

Stare de conservare: perforată.

Descoperită în anii 1991 - 1992.

Bibliografie: inedită.

IMPERIUL OTOMAN**Mustafa III (1757 - 1774)**

Misir

Pura, 1757/1758.

Av. Tuğra.

Rv. (1) Duribe fi Misir sene 1171

Nuri Pere 643, anul 1=15 IX 1757 - 3 IX 1758.

7. AR Procuratura orașului București - inv. ?

Stare de conservare: perforată.

Descoperită în anul 1993.

Bibliografie: inedită.

IMPERIUL OTOMAN

Mustafa III (1757 - 1774)

Islâmbol.

Para, 1763/1764.

Av. Tuğra.

Rv. (7) Duribe fi Islambol 1171.

Nuri Pere 639, anul 7=12 VII 1763 - 30 VI 1764.

8. AR Procuratura orașului București - inv. ?

Stare de conservare: perforată.

Descoperită în anul 1993.

Bibliografie: inedită.

IMPERIUL OTOMAN

Mustafa III (1757 - 1774)

Misir

Para

Av. Tuğra.

Rv. (...) Duribe fi Misir sene 1171.

Nuri Pere 643, anul ilizibil.

9. AR Procuratura orașului București - inv. ?

Stare de conservare: perforată.

Descoperită în anul 1993.

Bibliografie: inedită.

IMPERIUL OTOMAN

Mustafa III (1757 - 1774)

Misir

Aspru

Av. Tuğra.

Rv. (1) Duribe fi Misir sene 1171.

Nuri Pere 644, siglă neprecizată.

10. AR Procuratura orașului București - inv. ?

Stare de conservare: perforată.

Descoperită în anul 1993.

Bibliografie: inedită.

IMPERIUL OTOMAN**Mustafa III (1757 - 1774)**

Islâmbol

Para, 1759/1760.

Av. Tuğra.

Rv. (3) Duribe fi Islâmbol 1171.

Nuri Pere 639, anul 3 = 25 VIII 1759 - 12 VIII 1760.

II. AR Procuratura oraşului Bucureşti - inv. ?

Stare de conservare: uzată.

Descoperită în anii 1991 - 1992.

Bibliografie: inedită.

IMPERIUL OTOMAN**Mustafa III (1757 - 1774)**

Para

Av. Tuğra.

Rv. (...) Duribe fi Islâmbol 1171.

Nuri Pere 639, anul ilizibil.

Descoperită în anii 1991 - 1992.

12. AR Procuratura oraşului Bucureşti - inv. ?

Stare de conservare: uzată.

Bibliografie: inedită.

AUGSBURG**Francisc I (1745 - 1764)**

10 Kreuzer, 1763.

Av. X K . COLON . AVGVSTA

Rv. FRANCISCVS . I . D G . ROM . IMP . S . A . / 1763

Monetăria: Augsburg

Craig, p. 111, nr. 13.

13. AR Procuratura oraşului Bucureşti - inv. ?

Descoperită în anii 1991 - 1992.

Stare de conservare: uzată.

Bibliografie: inedit.

IMPERIUL OTOMAN**Abdülhamid I (1774 - 1789)**

Kostantiniye

Para, 1774.

Av. Tuğra.

Rv. (1) Duribe fi Kostantiniye 1187.

Nuri Pere 681, anul 1=21 I 1774 - 13 III 1774.

14. AR Procuratura oraşului Bucureşti - inv. ?

Descoperită în anul 1993.

Stare de conservare: perforată.

Bibliografie: inedită.

IMPERIUL OTOMAN

Abdülhamid I (1774 - 1789)

Kostantiniye

Para

Av. Tuğra.

Rv. (...) Duribe fi Kostantiniye 1187.

Nuri Pere 681, anul ilizibil.

15. AR Procuratura orașului București - inv. ?

Stare de conservare: ruptă, perforată.

Descoperită în anul 1993.

Bibliografie: inedită.

IMPERIUL OTOMAN

Abdülhamid I (1774 - 1789)

Kostantiniye

Para

Av. Tuğra.

Rv. (...) Duribe fi Kostantiniye 1187.

Nuri Pere 681, anul ilizibil.

16. AR Procuratura orașului București - inv. ?

Stare de conservare: două perforații.

Descoperită în anul 1993.

Bibliografie: inedită.

IMPERIUL OTOMAN

Abdülhamid I (1774 - 1789)

Misir

Para

Av. Tuğra.

Rv. (...) Duribe fi Misir sene 1187

Nuri Pere 683, anul ilizibil.

17. AR Procuratura orașului București - inv. ?

Stare de conservare: ruptă, perforată.

Descoperită în anul 1993.

Bibliografie: inedită.

IMPERIUL OTOMAN

Abdülhamid I (1774 - 1789)

Misir

Para, 1774.

Av. TuğRa.

Rv. (1) Duribe fi Misir sene 1187

Nuri Pere 683, anul I=21 I 1774 - 13 III 1774.

18. AR Procuratura oraşului Bucureşti - inv. ?

Stare de conservare: perforată.

Descoperită de argentinieni, pe 26.08.1992, de echipa 6.

Bibliografie: inedită.

IMPERIUL OTOMAN

Abdülhamid I (1774 - 1789)

Kostantiniye

Para

Av. Tuğra.

Rv. (...) Duribe fi Kostantiniye 1187.

Nuri Pere 681, anul ilizibil.

19. AR Procuratura oraşului Bucureşti - inv. ?

Stare de conservare: perforată.

Descoperită în anii 1991 - 1992.

Bibliografie: inedită.

IMPERIUL OTOMAN

Sellm III ? (1789 - 1807)

Para

20. AR Procuratura oraşului Bucureşti - inv. ?

Stare de conservare: uzată.

Descoperită în anul 1993.

Bibliografie: inedită.

IMPERIUL OTOMAN

Emilent neprecizat, secolul XVIII.

Para

21. AR Procuratura oraşului Bucureşti - inv. ?

Stare de conservare: uzată.

Descoperită în anul 1993.

Bibliografie: inedită.

IMPERIUL OTOMAN

Emilent neprecizat, secolul XVIII.

Para

22. AR Procuratura oraşului Bucureşti - inv. ?

Stare de conservare: uzată.

Descoperită în anul 1993.

Bibliografie: inedită.

IMPERIUL OTOMAN

Misir

Emilent neprecizat, secolul XVIII.

Para cu sigla dal.

23. AR Procuratura orașului București - inv. ?

Stare de conservare: uzată.

Descoperită în anii 1991 - 1992.

Bibliografie: inedită.

IMPERIUL OTOMAN**Misir****Emitent neprecizat, secolul XVIII.**

Para cu sigla dal.

24. AR Procuratura orașului București - inv. ?

Stare de conservare: uzată.

Descoperită în anii 1991 - 1992.

Bibliografie: inedită.

IMPERIUL OTOMAN**Misir****Emitent neprecizat, secolul XVIII.**

Para

25. AR Procuratura orașului București - inv. ?

Stare de conservare: uzată.

Descoperită în anul 1993.

Bibliografie: inedită.

IMPERIUL OTOMAN**Secolul XVIII-XIX.**

Para

26. AR Procuratura orașului București - inv. ?

Stare de conservare: uzată.

Descoperită în anul 1991 - 1992.

Bibliografie: inedită.

IMPERIUL OTOMAN**Mahmud II (1808 - 1839)**

Kostantiniye

Para, 1810/1811.

Av. Tuğra.

Rv. (3) Duribe fi Kostantiniye 1223.

Nuri Pere 807, anul 3=6 II 1810 - 25 I 1811.

27. AR Procuratura orașului București - inv. ?

Stare de conservare: uzată.

Descoperită în anii 1991 - 1992.

Bibliografie: inedită.

IMPERIUL OTOMAN**Mahmud II (1808 - 1839)**

Kostantiniye

Onluk, 1810/1811.

Av. Tuğra.

Rv. (3) Duribe fi Kostantiniye 1223.

Nuri Pere 853, anul 3=6 II 1810 - 25 I 1811.

28. AR Procuratura oraşului Bucureşti - inv. ?

Descoperită în anii 1991 - 1992.

Bibliografie: inedită.

ROMÂNIA

Ferdinand I (27 septembrie 1914 - 20 iulie 1927)

2 lei 1924

Av. ROMANIA.

Rv. BUN PENTRU 2 LEI.

Monetăria : Bruxelles

MBR, p. 265, nr. 87

25 mm, 7,00 g

Stare de conservare : satisfăcătoare, tocită.

29. Cupru - Nichel. Procuratura oraşului Bucureşti - inv. ?

Descoperită la 9 noiembrie 1992, în Secţiunea IV, caroul 2, la - 0,20 m.

Bibliografie: inedită.

ROMÂNIA

10 bani 1956

Av. Stema Republicii Populare România cu stea. Dedesubt o linie

Rv. Valoarea nominală 10 bani. Milesimul 1966 între două ghirlande

Monetăria : Bucureşti

MBR, p. 275-276, nr. 168.

17 mm, 1,80 g

Stare de conservare : bună.

30. Cupru - Nichel. Procuratura oraşului Bucureşti - inv. ?

Descoperită în anii 1991 - 1992.

Bibliografie: inedită.

ROMÂNIA

15 bani 1966

Av. Stema Republicii Socialiste România. Dedesubt milesimul 1966

Rv. Valoarea nominală 15 bani între două ghirlande

Monetăria : Bucureşti

MBR, p. 277, nr. 180

19,5 mm, 2,88 g

Stare de conservare : satisfăcătoare, tocită.

31. Nichel. Procuratura oraşului Bucureşti - inv. ?

Descoperită în anii 1991 - 1992.

Bibliografie: inedită.

**Recherches archéologiques de sauvegarde sur le territoire du
village Caciulati - Moara Vlășiei, dépt de Ilfov (1991 - 1993)
- RÉSUMÉ -**

En 1832, Alexandre Ghica, le futur prince de la Valachie (1832 - 1842) construit une résidence sur le territoire de Caciulati, en changeant la place de l'ancienne église au milieu du village.

Les informations documentaires ont été complétées par les découvertes occasionnelles et les recherches archéologiques de sauvegarde pendant les années 1991 - 1993. Dans le parc du palais ont été découverts plus de 200 tombeaux de femmes, hommes et enfants dont seulement pour 60 nous disposons des informations. Les tombeaux sont orientés ouest -est, aux mains croisées sur la poitrine, selon le rituel chrétien.

Dans la nécropole se trouvent des objets de parure, des matériaux textiles, une lampe à huile en verre et des monnaies. En analysant dix échantillons de textiles on a identifié du lin, du lin tordu avec un fil de cuivre, du lin tordu avec des fils en or et argent et un fragment de cuir brodé au fil de cuivre tordu avec un fil de coton.

Puisque tous les matériaux sont naturels et en considérant les autres découvertes de la nécropole, on peut conclure qu'ils appartiennent à la fin du XVIII^e siècle et le début du XIX^e siècle.

La lampe à huile a des analogies parmi les verres découverts à l'Ancienne Court Princière qui étaient attribués à l'atelier de Murano. Les analyses ont déterminé une composition silico- calco- potassique qui n'est pas caractéristique pour les recettes de Murano.

La datation des tombeaux a été possible à l'aide de 28 monnaies, la plupart étant des émissions des sultans ottomans, de Mahmud I (1730 - 1754) jusqu'à Mahmud II (1808-1839).

Les inhumations dans la nécropole du village de Caciulati ont été pratiquées jusqu'au début du XIX^e siècle.

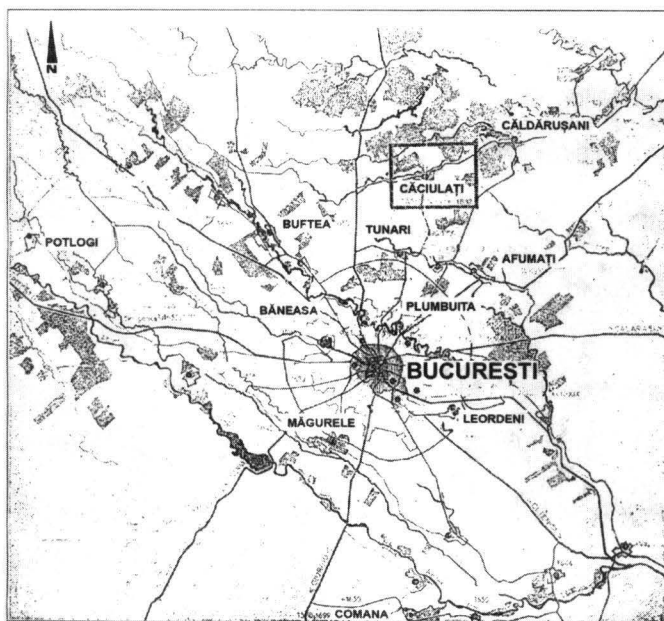

1. Hartă cu localizarea satului Căciulați.

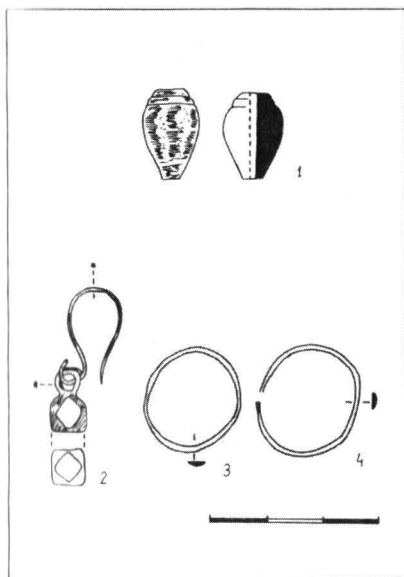

2. Candelă de sticlă descoperită la Mormântul 21.

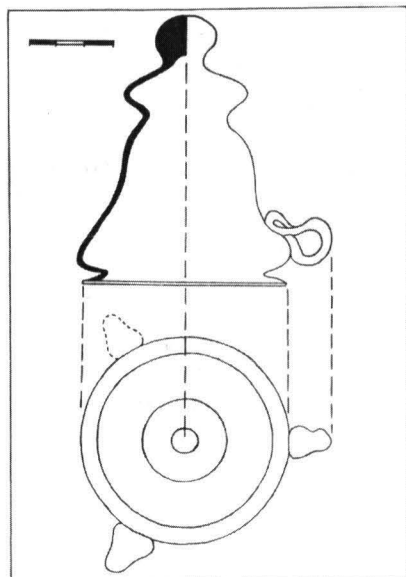

3. Obiecte descoperite în necropola de la Căciulați : mărgică (1), cercel poliedric (2), verigi (3, 4).

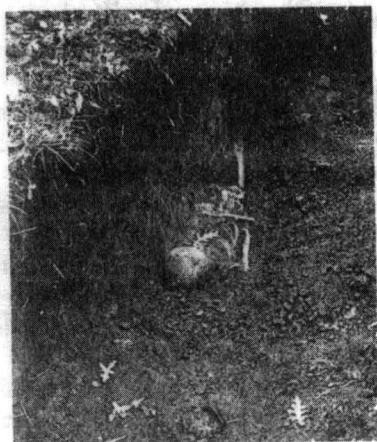

1

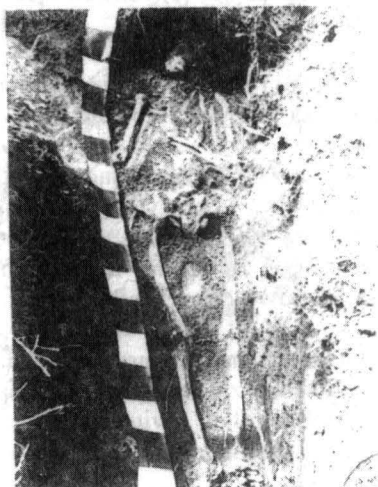

2

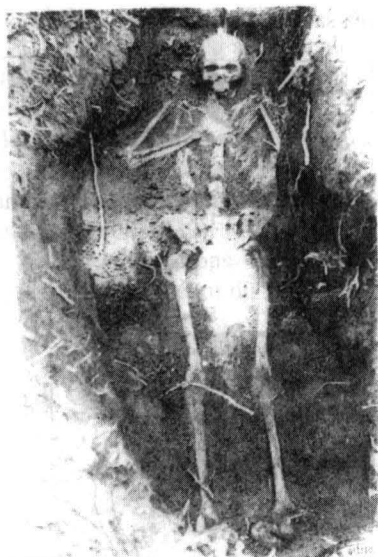

3



4

4. Morminte descoperite la Căciulați : mormântul 1 (1), mormântul 3 (2), mormântul 5 (3), mormântul 20 (4).

1

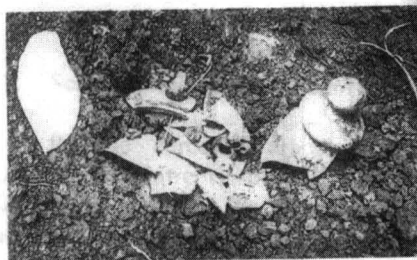

2

3



5. Mormântul 21 (1) și candela descoperită (2,3).

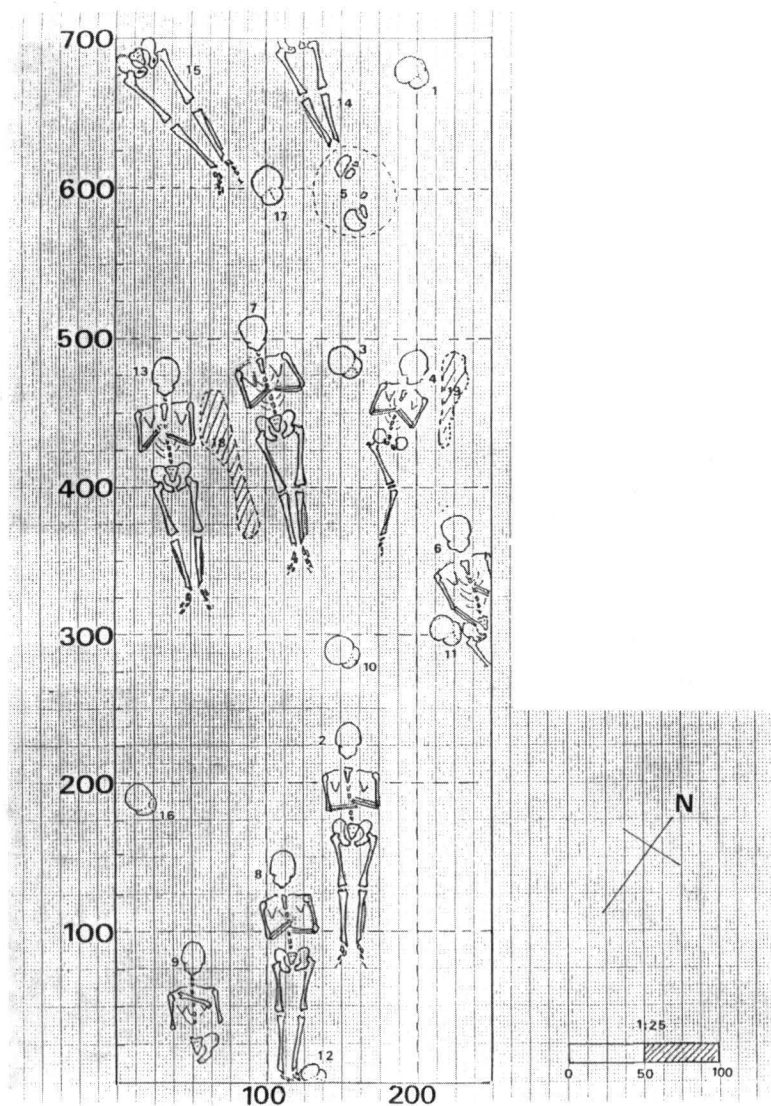

6. Planul mormintelor descoperite în luna iunie 1993.